

Ata número 06 do ano de 2024, referente a 6ª Reunião Ordinária do Conselho Municipal de Saúde de Campo Magro COMSCAM realizada no dia 12 de junho de 2024, com início às 14h00 nas dependências do Centro de Eventos Antonio Domingos Leonardi - Polo situado a Rua Nossa Senhora da Aparecida, nº 18, bairro Nova Villa I, sob a presidência de William César Bieniek⁸⁶, com a seguinte proposta de pauta: 1 – Abertura; 2 – Apreciação da Ata da 5ª Reunião Ordinária; 3 – Apreciação da Programação Anual de Saúde - PAS; 04- Departamento de Vigilância em Saúde; 5 – Resolução “Ad Referendum” sobre aplicação de recurso Centro de Atenção Psicossocial – CAPS; 6 – Assuntos gerais⁸⁷. Presidente Sr. William faz abertura, às 14h13 min, logo após no **Item 2**, pede apreciação da Ata da 5ª Reunião Ordinária encaminhada no grupo dos conselheiros, sendo aprovada por todos⁸⁸. **Item 3**, Coordenadora Tatiana fala sobre a Programação Anual de Saúde – PAS, explica que foi apresentado anteriormente as metas pactuadas para o exercício de 2024, e nesse momento apresenta os resultados das ações realizadas no 1º Quadrimestre de 2024. Informa que devido o documento ser extenso, foi encaminhado para os conselheiros pelo grupo do WhatsApp para que pudessem analisar com antecedência e fazer suas considerações para discutir na reunião. Presidente Sr. William diz que a ideia de encaminhar no grupo o documento foi boa, pois assim agiliza a informação, e fica gravado para que os conselheiros possam rever sempre que foi preciso. Ainda sobre a PAS Presidente Sr. William explica que o sistema DigiSus é um instrumento de avaliação onde após a secretaria de saúde fazer a inserção das metas e dos resultados das ações, o conselho tem o papel de avaliar e aprovar ou não junto ao sistema. Finalizando a apresentação da Programação Anual de Saúde Presidente Sr. William pede apreciação dos conselheiros, sendo aprovado por todos⁸⁹. **Item 4**, Secretário Sr. Ari justifica o afastamento dos Diretores Marcelo Mayer e Josmar Rosa, respeitando os prazos para o período eleitoral para quem irá concorrer a eleição, e a exoneração da Enfermeira Néia Dickel coordenadora da Vigilância Epidemiológica do município, que se desligou por motivos pessoais de mudança de cidade. Sendo assim, o Secretário Sr. Ari passa a responder pelo Departamento de Vigilância em Saúde substituindo o Sr. Marcelo, e apresenta a Sra. Josiane Garcia que fará parte do setor de Epidemiologia dando apoio a equipe em substituição a Enfermeira Néia⁹⁰. Com a palavra Sra. Josiane falando sobre ações realizadas para conscientização da população sobre o dia “D” de vacina realizada no dia 08/06/2024, onde foram ofertadas todas as vacinas do calendário, com 590 doses de vacinas aplicadas e 252 carteirinhas avaliadas ao todo. Secretário Sr. Ari ressalta a organização das equipes para atuar no dia de vacina, pois não medem esforços para atrair os usuários, citando a Unidade de Saúde Tadeu Luiz Manfron onde as profissionais se caracterizam com roupas de personagens fazendo um trabalho fantástico de acolhimento a população. Presidente Sr. William pergunta como são feitas as divulgações sobre a vacinação, se é utilizado apenas as redes sociais da prefeitura, ou fazem orientação junto a Secretaria de Educação, por exemplo? Josiane explica que o dia” D” é uma Campanha nacional, que acaba passando nos jornais locais, valido para todo o Paraná, sendo utilizado também as redes sociais, grupos de Agentes de Saúde e demais

⁸⁶ Ata Nº 05, em 12 de junho de 2024, às 14h00min, sob a presidência de William César Bieniek.

⁸⁷ Apresentação da pauta da reunião.

⁸⁸ Apresentação da ata anterior, aprovada.

⁸⁹ Avaliação trimestral do PAS 2024, aprovado.

⁹⁰ Atualização sobre a direção do Departamento da Vigilância em Saúde.

equipamentos de comunicação, como algumas vezes, quando possível o carro de som. Secretário Sr. Ari diz que já é prática da Secretaria de Saúde trabalhar junto a Secretaria de Educação, mas que algumas vezes a Secretaria de Estado informa as campanhas em cima da hora, o que dificulta um pouco⁹¹. Presidente Sr. William sugere que sejam divulgados cartazes nos ônibus que circulam no município. Ainda com a palavra Sra. Josiane fala sobre o enfrentamento da doença Esporotricose, apresentando aos conselheiros slides com informações como: Causas da Doença, Transmissão, Prevenção, Sinais Clínicos e ações que o Departamento de Vigilância em Saúde vem desenvolvendo para combater a doença (segue anexo). Presidente Sr. William sugere que sejam publicadas as informações no site da prefeitura e compartilhadas no grupo do conselho⁹². Sobre Dengue Sra. Josiane explica que atualmente não tem sido notificado casos positivos, devido aos períodos mais frios, utilizando roupas mais longas, acaba diminuindo a exposição do corpo sendo mais difícil a contaminação. Secretário Sr. Ari ressalta que a população deve continuar com os cuidados e prevenções contra a dengue⁹³. Conselheira Sra. Rosângela pergunta quais são as medidas tomadas quando um animal de estimação é contaminado pela doença Esporotricose, e o que fazer caso um animal venha a falecer? Sra. Josiane explica que o animal será tratado e acompanhado pelo departamento de vigilância do município, caso venha a óbito deve ser comunicado a Secretaria de Saúde para as devidas providências⁹⁴. Usuária Sra. Fernanda Bueno pergunta se o tutor do animal terá que participar de algum programa como CadÚnico para ter acesso ao atendimento gratuito? Sra. Josiane diz que não, somente acionar a Saúde⁹⁵. Ainda sobre Vigilância em Saúde conselheiro Sr. Hildor Foster pede mais explicações referente recurso que será utilizado no projeto apresentado anteriormente pela Veterinária Sra. Flavia. Secretário Sr. Ari explica que o projeto faz parte do Programa Municipal de Manejo Populacional e Bem Estar Animal do Município de Campo Magro, e que o recurso a ser utilizado no Projeto é oriundo da Secretaria Municipal de Desenvolvimento Urbano e Ambiental, que após aprovação junto ao conselho de Meio Ambiente aprovou a destinação do orçamento para o projeto que será utilizado em ações para os animais, reforçando que o recurso que será destinado ao serviço não poderia jamais ser utilizado na Atenção Básica por exemplo⁹⁶. Conselheiro Sr. Hildor Foster pergunta se está sendo realizado o levantamento da quantidade de animais equinos na área urbana do município? Sra. Tatiana diz que a informação consta no item 13 nos dados da Vigilância em Saúde, como resultado do 1º Quadrimestre de 2024 do monitoramento da Programação Anual de Saúde – PAS encaminhada no grupo do conselho⁹⁷. **Item 5**, com a palavra Secretário Sr. Ari informando que, devido ao cumprimento de prazos junto ao Estado foi solicitado ao Presidente do Conselho uma Resolução “Ad Referendum” para aprovação sobre aplicação de recurso utilizado pelo Centro de Atenção Psicossocial – CAPS nas ações desenvolvidas. Presidente Sr. William informa que a Resolução foi encaminhada no grupo do Conselho de Saúde junto com o Plano

⁹¹ Informações sobre o dia D de vacinação.

⁹² Informações sobre a esporotricose. doença que atinge os gatos.

⁹³ Boletim sobre a Dengue no município.

⁹⁴ Esclarecimento sobre o que fazer em caso de falecimento de animais domésticos.

⁹⁵ Esclarecimento sobre quem tem direito a solicitar atendimento veterinário para animais domésticos.

⁹⁶ Esclarecimento sobre o Programa Municipal de Manejo Populacional e Bem Estar Animal do Município de Campo Magro.

⁹⁷ Esclarecimento sobre o levantamento de animais no município.



de Aplicação para apreciação dos conselheiros, sendo pauta da 6ª Reunião Ordinária para registro e aprovação, sendo aprovado por todos⁹⁸. No Item 6, assuntos gerais conselheiro Sr. Hildor Foster fala sobre o vazio em relação aos membros do conselho de saúde, sugerindo que seja revisto as representatividades dos membros do governo municipal. Secretário Sr. Ari diz

5 que pode solicitar a reorganização das representatividades solicitando ao executivo que indiquem substitutos, podendo verificar também os representantes dos prestadores de serviço. Secretária Executiva do Conselho Sra. Jackeline acrescenta que mesmo com a indicação de substituição do Executivo, ainda não seria possível a alteração do Decreto de Nomeação dos Conselheiros, devido à falta de representantes dos usuários, que ainda se encontra desfalcado⁹⁹.

10 Ainda em assuntos gerais, Secretário Sr. Ari informa que a obra da UPA está em fase final, sendo necessário apenas alguns ajustes para o término. Ressalta que no período da obra, a Unidade foi relocada para dar continuidade nos atendimentos, dividindo a estrutura com a Unidade Básica de Saúde Viviane, diz que vem recebendo reclamações quanto ao atendimento prestado, mas a medida foi necessária para que não suspendessem os atendimentos. Com a

15 finalização da obra, os atendimentos retornam para UPA assim que possível, iniciando com o básico por enquanto¹⁰⁰. Secretário Sr. Ari fala sobre a parceria com a Comesp referente ao Implanon, método contraceptivo utilizado para população de risco, adolescentes em baixa vulnerabilidade, sendo realizado treinamento com os profissionais no dia 12/06/2024, uma ação importante para os usuários¹⁰¹. Fala sobre exames de Esperimetria um projeto piloto onde o

20 município foi selecionado para participar, tendo como referência a Médica Dra. Alexandra que atua no município como pneumologista sendo um dos critérios de seleção para o projeto. Sra. Tatiana acrescenta que a Empesa Chiesi que será responsável pela realização dos exames, os atendimentos serão a partir de 20/06/2024 no Centro de Especialidades Integradas - CEI, sendo atendidos 25 pacientes por dia, salienta que além de ceder os exames, os profissionais são

25 capacitados por uma empresa multinacional, sem custo algum para o município¹⁰². Ainda nos informativos Secretário Sr. Ari diz que o Centro de Especialidades Integradas – CEI, UBS Santa Luzia (ampliação) e UPA 24 Hrs tem previsão de inauguração nos próximos dias, no momento sendo revisto a necessidade da parte de equipamentos, já o Centro de Atenção Psicossocial – CAPS I e UBS Retiro estão em fase de licitação¹⁰³. Encerrando assuntos gerais, nada mais

30 havendo a tratar Presidente Sr. William agradece a participação de todos finalizando a reunião às 15h57min¹⁰⁴, e eu, Jackeline Torres, redigi esta ata que após aprovada será assinada pelo Presidente do Conselho. -----

35 -----

⁹⁸ Apresentação da resolução “Ad Referendum”, aprovada.

⁹⁹ Quadro desfalcado de conselheiros, debatido.

¹⁰⁰ Atualização sobre a conclusão das obras da UPA.

¹⁰¹ Apresentação de projeto de novo contraceptivo no município.

¹⁰² Apresentação de projeto de exames de Esperimetria no município.

¹⁰³ Apresentada as previsões de inauguração do CEI, da ampliação da UBS Santa Luzia e UPA 24 Horas.

¹⁰⁴ Reunião encerrada às 15h57min.

Plano Municipal de Saúde - Programação Anual de Saúde - 2024

Eixo Atenção Básica

Diretriz nº 01: Fortalecimento da Promoção, Prevenção e Assistência na Atenção Primária em Saúde.

Objetivo nº 01: Proporcionar acesso de qualidade à Atenção Básica, ampliando a abrangência e resolutividade das ações, além de fortalecer protocolos da Atenção Primária em Saúde.

Nº da Meta	Descrição da Meta	Indicador para monitoramento e avaliação da meta	Programação Anual de Saúde 2024	REF	META PREVISTA			MONITORAMENTO	OBSERVAÇÕES
				2024	1Quad	2Quad	3Quad	1Quad	
1	Atuar para reduzir as morbidades e a mortalidade por fatores de risco e de proteção modificáveis, decorrentes de doenças crônicas não transmissíveis.	Número de Protocolos - linhas	Levantamento Epidemiológico para identificar 04 causas mais prevalentes de fatores não modificáveis de mortalidade no município. Elaboração de cronograma para o fortalecimento das ações na Atenção Básica. Aplicação de 01 protocolo	2	0	1	1	0	
2	Realizar ações e práticas educativas de promoção à saúde nas academias ao ar livre com profissional para instrução, considerando a atividade física/lazer como questão fundamental de saúde pública, visando combater o sedentarismo, a obesidade infantil e juvenil e promovendo o envelhecimento ativo e saudável.	Percentual de crianças matriculadas no EF c/ obesidade que realizaram as ações no Programa Crescer Saudável	* Identificação das crianças com obesidade nas escolas do EF em parceria com a SEMEC, Promoção em saúde nutricional com os responsáveis para sensibilização ao Programa. Atividades físicas com as crianças identificadas junto com acompanhamento nutricional com profissional. Aplicação das atividades propostas com crianças identificadas.	50%	0,00%	0,00%	50%	AGUARDANDO FECHAMENTO DO QUADRIMESTRE CONFORME MINISTERIO DA SAÚDE	As atividades serão desenvolvidas no decorrer do ano no PSE - Programa Saúde na Escola e os resultados apresentados no 3º quad.

3	Implantar a estratégia "Amamenta e Alimenta Brasil" em todas as Unidades Básicas de Saúde do município para o fortalecimento das ações de aleitamento materno.	Número absoluto – 04 Unidades com Programa Implantado	Implantar Programa na UBS Tadeu L Manfron - Elaboração Cronograma para capacitação da Equipe - 4 oficinas - Aplicação do Projeto.	2	0	1	1	0	
4	Articular uma rede de enfrentamento ao Transtorno de Acumulação com abordagem interdisciplinar e intersetorial que aborde desde a identificação e territorialização desses indivíduos até o tratamento e acompanhamento.	Número absoluto - Criação de 01 fluxo	Articular com os demais equipamentos (AB, CAPS, DEVI, SAS) ouvidoria, envolvidos no assunto para o início da construção do fluxo - Primeiro semestre 2022 aplicação do fluxo segundo semestre.	1	0	1	0	0	
5	Manter as ações de promoção e prevenção em Saúde Bucal nas escolas com a realização dos bochechos com flúor e escovação supervisionada.	Percentual de realização do bochecho semanal em das crianças do EF conforme indicador SESA	Articular, junto à SEMEC, protocolos para realização dos bochechos com flúor nas escolas do Ensino Fundamental e realização dos bochechos.	70%	70%	70%	70%	10%	
6	Manter as ações de promoção e prevenção em Saúde Bucal nas escolas com a realização de escovação supervisionada.	Percentual de Kits de escovação entregues nas escolas de Ensino Fundamental	Articular junto a SEMEC protocolos para realização das realizações das escovações supervisionadas nas escolas do EF e realização das escovações (Considerar situação epidemiológica).	100%	0%	50%	50%	69%	
7	Intensificar a sensibilização dos usuários sobre a importância da adesão aos programas e tratamentos através das redes sociais e material audiovisual.	Número absoluto de Publicações realizadas de acordo com o Cronograma do calendário nacional de saúde	Montar cronograma de acordo com Calendário Nacional de Saúde e Intensificar as ações.	24	8	8	8	90	publicações Vacinas , ações e programas
8	Fortalecer os grupos de Hipertensão, trabalhando de forma multidisciplinar e interdisciplinar e estratificação de risco.	Percentual de pessoas hipertensas com Pressão Arterial aferida em cada semestre (Indicador PREVINE BRASIL)	Capacitar as Equipes da Atenção Básica referente ao indicador 06 do PREVINE BRASIL e registro cadastral dos pacientes no Sistema IDS .	50%	50%	50%	50%	AGUARDANDO FECHAMENTO DO QUADRIMESTRE CONFORME MINISTERIO DA SAÚDE	
9	Fortalecer os grupos de Diabetes, trabalhando de forma multidisciplinar e interdisciplinar e estratificação de risco.	Percentual de diabéticos com solicitação de hemoglobina glicada semestre (Indicador PREVINE BRASIL)	Capacitar as Equipes da Atenção Básica referente ao indicador 07 do PREVINE BRASIL e registro cadastral dos pacientes no Sistema IDS.	50%	50%	50%	50%	AGUARDANDO FECHAMENTO DO QUADRIMESTRE CONFORME MINISTERIO DA SAÚDE	CURSO DR JOSÉ

10	Fortalecer os grupos de Gestantes, trabalhando de forma multidisciplinar e interdisciplinar e estratificação de risco.	Percentual de gestantes com pelo menos 6 consultas pré-natal (PN) realizadas, sendo a primeira realizada até a 20ª semana de gestação. (Indicador PREVINE BRASIL)	Capacitar as Equipes da Atenção Básica referente ao indicador 01 do PREVINE BRASIL e registro cadastral dos pacientes no Sistema IDS - Manter monitoramento das planilhas compartilhadas de gestantes junto as UBS.	45%	45%	45%	45%	AGUARDANDO FECHAMENTO DO QUADRIMESTRE CONFORME MINISTERIO DA SAÚDE	TUDO ACOMPANHADO POR DRIVE
11	Fortalecer os grupos de Puericultura, trabalhando de forma multidisciplinar e interdisciplinar e estratificação de risco.	Percentual de crianças acompanhadas de 0 a 02 anos no período de 12 meses	Alinhar junto ao Setor de Epidemiologia o recebimento das informações quanto as DNVs de forma a identificar em tempo hábil para acompanhamento das UBS - Elaboração de Fluxo para organização do serviço melhorando o acompanhamento do RN - Trabalhar junto aos demais equipamentos (SAS e CT) nos casos de identificação de vulnerabilidade - realização de fluxo.	50%	50%	50%	50%	0%	
12	Realizar ações efetivas em todas as UBS ao cuidado nutricional das crianças, implantando os grupos de puericultura.	Percentual das UBS com grupos de puericultuta implantados	Retomada dos grupos de puericultura nas UBS urbanas e organização de cronograma junto às equipes de estágio do curso de Nutrição afim de trabalhar o cuidado nutricional das crianças.	50%	50%	50%	50%	100%	Todas as unidades realizam puericultura, pesagem do leite do bolsa familia, acompanhamento das carteirinhas vacinal.
13	Fortalecer e implantar as linhas de cuidados à saúde: Linha Guia do Diabético, Linha do Hipertenso, Linha Guia do Idoso, Linha Guia de Saúde Bucal.	Percentual de linhas implantadas	Trabalhar/capacitar as Equipes da Atenção Básica nas linhas do hipertenso e diabéticos.	18,75%	18,75%	18,75%	18,75%	18,75%	
14	Implantar protocolos municipais para atuação dos Enfermeiros. (04 Protocolos- Processo de enfermagem, Saúde da Mulher, Imunização e Atenção à Saúde da Criança)	Número de protocolos implantados	Elaborar Cronograma para aplicação do Protocolo -Processo de Enfermagem - e treinamento das equipes.	1	1	1	0	0	

Assistência Farmacêutica

Diretriz nº 02: Garantir a Assistência Farmacêutica conforme REMUME (Relação Municipal de Medicamentos) e adequar a estrutura física da Central de Abastecimento Farmacêutico (CAF)

Objetivo nº 02: Qualificar a Assistência Farmacêutica no Município.

Nº da Meta	Descrição da Meta	Indicador para monitoramento e avaliação da meta	Programação Anual de Saúde 2023	REF	META PREVISTA			MONITORAMENTO	OBSERVAÇÕES
				2024	1QUAD	2QUAD	3QUAD	1Quad	
1	Melhorar a estrutura física da CAF – Central de Abastecimento Farmacêutico – para facilitar o recebimento de medicamentos e correlatos. Adequar a estrutura para dispensação de medicamentos do Componente Especializado de Assistência Farmacêutica.	Percentual	Buscar juntamente com a gestão um espaço adequado para o CAF.	0%	0%	0%	0%	0	JÁ REALIZADO EM FUNCIONAMENTO - MAIS DE 550 PAC
2	Renovar a estruturação da Rede de Frio da assistência farmacêutica, visto que se ampliou a dispensação das canetas de insulinas humanas (NPH e Regular) atendendo à Norma Técnica nº 84/2021 – CGAFB/DAF/SCTIE/MS.	NÚMERO ABSOLUTO	Aquisição de 1 câmara de conservação através de recurso estadual.	0	0	0	0	0	JÁ FEITA A AQUISIÇÃO
3	Manter e ampliar a aquisição de medicamentos pelo Consórcio Paraná Saúde.	Percentual	Manter e estudar a viabilidade de ampliação do Consórcio para compra de medicamentos.	25%	25%	25%	25%	25%	
4	Prestar assistência e treinamento do uso de glicosímetros na dispensação do aparelho a gestantes e insulino-dependentes	NUMERO ABSOLUTO	Através da Educação Permanente, treinar as equipes das Unidades Básicas de Saúde para que possam orientar os usuários de glicosímetro.	25%	25%	25%	25%	25%	

Urgência e Emergência									
Diretriz nº 03: Melhorar e reestruturar a Unidade de Pronto Atendimento 24hs.								OBSERVAÇÕES	
Objetivo nº 03: Garantir a qualidade no atendimento aos usuários e melhores condições de trabalho aos profissionais.								MONITORAMENTO	
Nº da Meta	Descrição da Meta	Indicador para monitoramento e avaliação da meta	Programação Anual de Saúde 2024	REF	Meta Prevista			1ºQUAD	OBSERVAÇÕES
				2024	1Quad	2Quad	3Quad		
1	Implementar protocolos de segurança em cenários envolvendo violência, garantindo a integridade do profissional.	Criação de 01 protocolo de segurança	Articular com SESAU a criação de protocolo segurança, prevendo instalação de portas com travas e campanhas.	1	0	0	1	NA	projeto reforma e ampliação. PORTA COM TRAVAS E BOTÃO PÂNICO
2	Implantar um núcleo de atendimento aos profissionais da área da saúde com ofertas de Terapias Ocupacionais e aconselhamento psicossocial a fim de qualificar e melhorar a condição de trabalho do servidor.	Percentual do núcleo implantado.	Articular com SESAU e saúde mental. Estudar viabilidade e, após, criar núcleo.	1	0	0	1	NA	projeto reforma e ampliação

3	Implantar atendimento com Protocolo de Classificação de risco, ficando a triagem privativa ao enfermeiro conforme conselho de classe e legislação vigente.	Percentual de profissionais contratados necessários para a instalação do protocolo	05 profissionais enfermeiros (via concurso e/ou contratação).	100%	20%	40%	40%	NA	Contratar via concurso
4	Readequar a base SAMU conforme normas e legislação vigentes.	01 base implantada	Processo de Habilitação em andamento (fase final).	1	1	0	0	NA	ADEQUADO
5	Garantir manutenções preventivas e corretivas dos equipamentos já existentes nos serviços de saúde, bem como compra de equipamentos novos.	Número de manutenções realizadas em 12 meses	Manter manutenções; Adquirir seis camas e 10 macas com grades e outros equipamentos necessários.	12	NA	6	6	NA	realizado manutenções corretivas. Aquisição de mobiliários pós reforma
6	Adequar o serviço de lavanderia de acordo com normas hospitalares vigentes.	Contratação de 01 empresa para os serviços de lavanderia da UPA 24 Horas.	Adequar e licitar empresa para prestação de serviço de lavanderia .	1	0	0	1	NA	projeto reforma e ampliação.
7	Manter ambulância branca na Unidade de Saúde 24 horas Samambaia, com profissional condutor e técnico de enfermagem em todos os plantões, a fim de qualificar o atendimento aos usuários.	Número de profissionais contratados para o serviço	Manter ambulância branca e 04 profissionais técnicos de enfermagem a serem contratados via concurso/ contrato licitação.	4	1	1	2	NA	Temos ambulância disponível em todos os plantões, COREM /PROFISSIONAL transferência temos 01.
8	Implantar painel eletrônico para atendimento na Unidade de Saúde 24 horas Samambaia.	Aquisição de painel eletrônico	Aquisição de painel eletrônico.	1	1	0	0	NA	IMPLANTADO/EXECUTADO
9	Criar ala para pacientes psiquiátricos internados na unidade que aguardam vaga na Central de leitos psiquiátricos.	01 espaço instalado para a demanda de pacientes psiquiátricos internados na unidade que aguardam vaga na Central de leitos psiquiátricos	Após reforma e ampliação da Unidade, organizar espaço pra ala de pacientes psiquiátricos.	1	NA	NA	1	NA	projeto reforma e ampliação

1	Reduzir e prevenir riscos e agravos à saúde, por meio das ações de vigilância, promoção e proteção, especialmente no controle das doenças transmissíveis.	Número de ações realizadas em 12 meses	02 visitas em empresas com palestra e vacinação	2	0	2	0	1	DONA ALBINA
2	Reduzir e prevenir riscos e agravos à saúde, por meio das ações de vigilância, promoção e proteção, especialmente no controle das doenças transmissíveis- Relacionadas à Mortalidade infantil	Número de ações realizadas em 12 meses	Retomar as reuniões quadrimestrais do Comitê de Mortalidade Materna, Infantil e Fetal para discussão de casos e sugerir ações, em conjunto com a Atenção Básica, para suas evitabilidades.	3	1	1	1	1	REUNIÃO 27/03
3	Reduzir e prevenir riscos e agravos à saúde, por meio das ações de vigilância, promoção e proteção, especialmente no controle das doenças transmissíveis; afim de reduzir os erros de notificação compulsória	Número de ações realizadas em 12 meses	Realizar treinamento anual para as equipes de saúde sobre os Agravos de Notificação Compulsória e doenças infectocontagiosas.	1	1	0	0	1	01 CAPACITAÇÃO
4	Reduzir e prevenir riscos e agravos à saúde, por meio das ações de vigilância, promoção e proteção, especialmente no controle das doenças transmissíveis- capacitando as equipes de saúde em salas de vacina	Número de ações realizadas em 12 meses	Capacitar e atualizar semestralmente as equipes de saúde em sala de vacinas, objetivando a padronização do serviço e melhor atendimento aos usuários.	2	1	1	0	1	01 REUNIÃO NA UBS
5	Reduzir e prevenir riscos e agravos à saúde, por meio das ações de vigilância, promoção e proteção, especialmente no controle das doenças transmissíveis, capacitando as Agentes Comunitárias de Saúde conforme cenário epidemiológico	Número de ações realizadas em 12 meses	Promover ações quadrimestrais junto às Agentes Comunitárias de Saúde, através de reuniões, palestras, capacitações e atividades relacionadas à Saúde Pública, conforme cenário epidemiológico.	3	1	1	1	1	01 CAPACITAÇÃO COM ACS 15/03
6	Reduzir e prevenir riscos e agravos à saúde, por meio das ações de vigilância, promoção e proteção, especialmente no controle das doenças transmissíveis.Promovendo Campanhas de Vacinação, conforme orientações do Ministério da Saúde	Número de ações realizadas em 12 meses	Promover Campanhas de Vacinação, conforme orientações do Ministério da Saúde, em conjunto com as equipes de saúde, provendo materiais e imunobiológicos, auxiliando na divulgação para sua efetividade.	2	0	1	1	1	01 CAMPO MAGRO EM AÇÃO DIA D 13/04(influenza)
7	Reduzir e prevenir riscos e agravos à saúde, por meio das ações de vigilância, promoção e proteção, especialmente no controle das doenças transmissíveis.Promovendo ações junto à Atenção Básica, para o aumento e homogeneidade das coberturas vacinais	Número de ações realizadas em 12 meses	Promover ações junto à Atenção Básica, para o aumento e homogeneidade das coberturas vacinais do município através de reuniões de trabalho trimestrais - apresentação de dados epidemiológicos e verificação de locais de vulnerabilidade.	4	1	2	1	1	01 REUNIÃO DE ENFERMEIROS 19/01

8	Criar plano de ação para enfrentamento dos maus-tratos aos animais, tratando-os como agravo à saúde, e que identifique as vulnerabilidades das famílias tutoras desses animais.	Número absoluto	Adaptar planos pré-existent de parcerias para a Educação Permanente em maus-tratos em escolas e para o público em geral.	0	0	0	0	0	1
9	Identificar e territorializar pacientes com Transtorno de Acumulação, atuando junto à rede de enfrentamento ao transtorno já proposta.	Criação de 01 banco de dados para territorialização e identificação (01 banco de dados por bairro).	Criação do banco de dados de 02 bairros conforme o Plano de Atendimento à Pessoa em Situação de Acumulação.	2	1	1	0	1	PSE SAÚDE NAS ESCOLAS PUC PR E UFPR
10	Implementar vigilância a ataques e mordeduras – principalmente aos que envolvam cães e gatos – com ficha de investigação própria e completa	Investigar 30% de todas as notificações	Investigar 15% dos casos	75	100%	100%	100%	100%	
11	Criar Programa de Manejo e Controle Populacional de Cães e Gatos (PMCPG) com registro e identificação de todos os Cães e Gatos do município (por meio de microchips e identificação visual), e suas estimativas populacionais.	Finalizar a estimativa	Finalizar a estimativa	0%	0%	0%	0	0	Considerações durante apresentação para criação de Projeto de Lei do Programa para normatização das ações já realizadas
12	Realizar Educação Permanente na área de Saúde do Trabalhador	Número de ações realizadas	01 palestra sobre a utilização de agrotóxicos para os trabalhadores rurais e 01 palestra de capacitação em saúde do trabalhador para os funcionários da Vigilância Sanitária.	3	1	1	1	1	PALESTRA SOBRE PREVENÇÃO A INCÊNDIO 23/04
13	Identificar e Territorializar os equinos das áreas de risco como forma de rastrear zoonoses e maus-tratos.	Percentual Cadastros dos tutores e animais e animais da área urbana	Cadastrar os tutores e animais da área urbana através de parceria com as Agentes Comunitárias de Saúde e a partir de ouvidorias recebidas.	75%	25	25	25	30%	
14	Intensificar as ações de fiscalização em conjunto com as Secretarias Municipais do Meio Ambiente e Urbanismo.	Número de ações de fiscalização (AIFU) conjunta em comércio de todos os tipos 2 X ao ano	01 Ação de Fiscalização conjunta em comércios do município.	2	0	1	1	0	

15	Promover cursos para a manipulação de alimentos em parceria com a Secretária de Indústria e Comércio.	Número de cursos de boas praticas no período de 12 meses	01 Curso de Boas Práticas na Manipulação de Alimentos.	1	0	1	0	0	
16	Realizar articulação entre saúde e assistência social através de grupos de trabalho que foquem em todos os tipos de violência, incluindo animal.	Número de reuniões realizadas em 12 meses	Apresentar e discutir com a equipe de assistência social, em reunião anual, os casos de violência do município.	1	0	1	0	0	
17	Criar "Mapa da Violência" no município, identificando e territorializando todos os casos de violência, incluindo animal.	Número de mapas criados por area	Apresentar e discutir com a equipe de saúde, em reunião anual, os casos de violência da área de cada unidade de saúde.	7	2	2	3	0	

Saúde Mental e Controle Social

Diretriz nº 05: Fortalecimento da Rede de Saúde Mental com ênfase no transtorno mental e dependência química.

Objetivo nº 05: Fortalecer a promoção, prevenção e a assistência de forma articulada com demais equipamentos; Apoio a APS na atenção à saúde mental.

Nº da	Descrição da Meta	Indicador para monitoramento e	Programação Anual de Saúde 2024	REF	Meta Prevista	MONITORAMENTO	OBSERVAÇÕES
-------	-------------------	--------------------------------	---------------------------------	-----	---------------	---------------	-------------

Meta	Descrição da meta	avaliação da meta	Programação Anual de Saúde 2024	2024	1Quad	2Quad	3Quad	1QUAD	
1	Organizar uma rede para o enfrentamento ao Transtorno de Acumulação e que a RAPS esteja diretamente envolvida, uma vez que o transtorno necessita de monitoramento para o resto da vida da pessoa acometida.	Nº absoluto- Criação de 01 fluxo	Articular com os demais equipamentos (AB, CAPS, DEVIG, SAS, SEDUA, Ouvidoria, envolvidos no assunto) para o início da construção do fluxo	1	0	1	0	0	
2	Criar linha guia de Saúde Mental do Município, visando a qualificação da estratificação de risco dos pacientes encaminhados para o serviço, bem com abordagem multiprofissional, especializada e intersectorial, atentando-se às situações de autolesão, tentativas de suicídio e uso de substâncias psicoativas lícitas e ilícitas (cigarro, narguilé, álcool, drogas, etc.), envolvendo as famílias nas abordagens	Nº absoluto- Criação de 1 linha guia de Saúde Mental Municipal	Criar e implementar 01 linha guia de Saúde Mental Municipal.	1	0	1	0	0	1ºquad em andamento, 2º Conclusão, 3º Impantação e treinamento
3	Criar um grupo de trabalho e intervenção para pessoas com transtorno de acumulação de animais e objetos, com integração entre Saúde e Assistência Social, criando grupos voltados à identificação, encaminhamento e acompanhamento dessas pessoas no município.	Nº absoluto- Criação de 01 fluxo	Articular com os demais equipamentos (AB, CAPS, DEVIG, SAS, SEDUA, Ouvidoria, envolvidos no assunto) para o início da construção do fluxo -Primeiro semestre 2022 aplicação do fluxo segundo semestre.	1	0	1	0	0	
4	Construir o CAPS com espaço adequado para as oficinas e terapias, e que atenda as situações necessárias para a manutenção do cuidado à saúde dos usuários e profissionais e ações frente aos momentos pandêmicos.	Nº absoluto- 01 Unidade Construída	Aprovação de Projeto e início da obra 2024	1	0	0	0	0	Recurso repassado pela ITAIPU - * EM FASE DE PROCESSO LICITATÓRIO PARA OBRA
5	Criar parcerias e convênios que intensifiquem as ações na linha de cuidado aos dependentes químicos e portadores de transtornos mentais;	Nº de Instituições parceiras	Manter Contrato estágios junto a Universidade Positivo, parceria com Alcoólicos Anônimos e PUC-PR	3	2	3	3	2	Parceria com AA(grupo mensal com pacientes e familiares) e Universidade Positivo
6	Garantir a ampliação da assistência em saúde mental por meio do apoio matricial, às equipes da atenção básica e demais equipes onde se fizer necessário	Nº de ações de matriciamento da Equipe CAPS com Equipes das Unidades Básicas de Saúde ao ano	Realizar das atividades de matriciamento junto às Equipes de Atenção Básica e realização de 12 ações.	12	4	4	4	4	Intensificar mo matriciamento e realizar estudos de casos de paciente que já estão em tratamento junto as UBS, uma vez por mês.

7	Investir nas ações de ampliação das ofertas terapêuticas, atendimentos individuais e em grupos na atenção básica e/ou ambulatorial visando a prevenção, tratamento e acompanhamento aos pacientes com transtornos mentais leves ou moderados	Nº de grupos implantados para a realização atendimentos em grupos na atenção básica e/ou ambulatorial nas UBS Urbanas e CEI	Levantar a necessidade territorial dos grupos por Unidade Urbana e implantar 01 grupo por UBS.	1	0	1	0	1	Levantar a necessidade territorial dos grupos por Unidade Urbana e implantar 01 grupo por UBS.
8	Ofertar práticas integrativas complementares – PICs (acupuntura, auriculoterapia e arteterapia) para os usuários das oficinas no CAPS e a outros pacientes nas UBS.	Nº de procedimentos realizados * (auriculoterapia e musicoterapia) no período de 30 dias de acordo com relatório do IDS	Ofertar auriculoterapia e musicoterapia individuais ou em grupos aos pacientes selecionados de acordo com necessidade.	600	200	200	200	144	
9	Criar protocolo e garantir atendimento e transporte da pessoa em situação de crise nas unidades de saúde.	Criação de 01 Fluxo pessoa em situação de crise nas unidades de saúde.	Organizar equipe para elaboração do fluxo e implementação - Inserção de Fluxo na Linha Guia Municipal de Saúde Mental.	1	0	1	0	0	
10	Garantir a linha de cuidados para atenção às pessoas com transtornos do espectro do autismo e suas famílias	Elaboração de 01 Linha de Cuidados ao TEA	Organizar equipe para elaboração Linha Guia Municipal ao paciente com TEA e estudo de viabilidade de implantação.	1	0	1	0	0	Implantação, fortalecimento e treinamento para toda equipe referente ao fluxo
11	Proporcionar nos espaços intersetoriais ações de inclusão às pessoas com transtornos mentais.	nº de pactuações junto a outros equipamentos para a inclusão às pessoas com transtorno mental	Levantar a viabilidade junto aos demais equipamentos e pactuação.	1	0	1	1	1	
12	Manter a realização das oficinas de reabilitação terapêuticas de modo adaptado às situações pandêmicas.	Nº de grupos realizados em 01 ano	Manter o mínimo de 04 grupos semanais no período pandêmico.	144	48	48	48	171	03 grupos semanais de musicoterapia
Regulação e Avaliação em Saúde									

Diretriz nº 06: Operacionalizar os sistemas de regulação dos usuários dos serviços de saúde.

Objetivo nº 06: Otimizar o tempo de espera dos usuários através de qualificação das referências.

	Descrição da Meta	Indicador para monitoramento e avaliação da meta	Programação Anual de Saúde 2024	REF	Meta Prevista			MONITORAMENTO	OBSERVAÇÕES
				2024	1Quad	2Quad	3Quad	1°QUAD	
1	Intensificar as ações de qualificação da fila de espera da central de marcação.	NÚMERO ABSOLUTO	Criar protocolos de encaminhamentos para as consultas especializadas e exames (no mínimo 04 protocolos).	4	2	1	1	3	FISIOTERAPIA , PSICOLOGIA E FONOAUDIOLIGIA
2	Buscar convênios e parcerias com universidades para atendimento das demandas com escassez de prestadores do serviço de saúde pelo Estado.	NÚMERO ABSOLUTO	Parceria com a Universidade para atendimentos com estagiários em pós-graduação, nas especialidades de Psicologia, Fonoaudiologia e Terapia Ocupacional, para atendimento dos portadores do TEA - 01 especialidade com instituição parceira para 2024	3	3	3	3	4	PUC , FEDERAL , UNIOPET , POSITIVO
3	Implementar "Faltômetro" como forma de conscientizar a população acerca de atrasos e faltas a consultas nas UBS, CAPS e atendimentos especializados	NÚMERO ABSOLUTO	Desenvolver junto com a Comunicação uma aba nas redes sociais da prefeitura com o número dos usuários faltantes.	0	0	0	0	0	JÁ IMPLANTADO EM 2023 MANTER

4	Criar mecanismos de responsabilização dos usuários faltosos às consultas de especialidades, que não comunicarem no prazo suas ausências aos compromissos assumidos, sem ferir direitos adquiridos garantidos pelos princípios e diretrizes do SUS.	NÚMERO ABSOLUTO	Estudar junto com o Jurídico os mecanismos de responsabilização dos faltantes que não fira os direitos e os princípios do SUS.	0	0	0	0	0	TERMO DE COMPROMISSO COM PARECER FAVORÁVEL DA PROGE -MANTER
---	--	-----------------	--	---	---	---	---	---	---

Administração em Saúde

Diretriz nº 07: Garantir a qualidade das estruturas físicas dos equipamentos de saúde para os trabalhadores e usuários, bem como suprimento das demandas quanto ao quadro de pessoal e treinamentos para garantir a qualidade dos serviços								
--	--	--	--	--	--	--	--	--

Objetivo nº 07: Qualificar os profissionais da saúde e garantir a melhoria dos equipamentos.								
--	--	--	--	--	--	--	--	--

Nº da Meta	Descrição da Meta	Indicador para monitoramento e avaliação da meta	Programação Anual de Saúde 2024	REF	META PREVISTA			MONITORAMENTO	OBSERVAÇÕES
				2024	1Quad	2Quad	3Quad	1°QUAD	
1	Melhorar a manutenção nas Unidades básicas de saúde e 24 horas.	NÚMERO ABSOLUTO	Contínuo. Realizar manutenção e melhorias nas Unidades do Interior.	3	0	3	0	0	CEI, SANTA LUZIA, 24 HORAS E RETIRO

2	Implantar sala de apoio à amamentação em, pelo menos, uma unidade básica de saúde	NÚMERO	Não se aplica	1	0	0	1	0	01 sala no Santa Luzia
3	Reestruturar todas as unidades de saúde do interior com a construção de unidade centralizada.	NÚMERO ABSOLUTO	Estudar a viabilidade da construção da Unidade Centralizada e buscar emendas parlamentares.	0	0	0	0	0	RECURO DE R\$500.000 PARA AMPLIAÇÃO DA UBS RETIRO EM FASE FINAL DE PROJETO TÉCNICO DE ENGENHARIA
4	Ampliar horário de atendimento da UBS Viviane.	NÚMERO	Contratação de Enfermeiros, Médicos, auxiliares e equipe administrativa.	1	0	0	0	0	
5	Divulgar as ações da Secretaria de Saúde: estrutura, organização do atendimento e serviços prestados.	NÚMERO ABSOLUTO	Contínuo. Realizar junto à Comunicação as Ações da Secretaria de Saúde.	12	4	4	4	120	
6	Adquirir novos equipamentos de informática.	NÚMERO ABSOLUTO	Buscar, através dos recursos federais e estaduais a aquisição de equipamentos de Informática.	5	0	23	0	0	PARA 2º QUAD JÁ EM FASE DE LICITAÇÃO :20 COMPUTADORES E 03 NOT)PREGÃO 11/2024
7	Criar protocolos de fluxo de atendimentos do Transporte Sanitário.	NÚMERO ABSOLUTO	Criar protocolo de acesso ao transporte sanitário respeitando os direitos dos usuários e princípios do SUS.	0	0	0	0	0	protocolo criado
8	Implantar "Linha Saúde" - transporte interunidades com horários e itinerários fixos que atenda toda a população urbana e rural de acordo com a sua necessidade.	NÚMERO ABSOLUTO	Após inauguração do CEI implantar a Linha Saúde.	1	0	0	0	0	

9	Prever concurso público para preencher o quadro de funcionários da saúde e estender suas ações de forma a atender toda a população campomagnense – admitir novos médicos, clínicos gerais e especialistas, enfermeiros, enfermeiros especialistas, nutricionistas, psicólogos, fisioterapeutas, fonoaudiólogos, profissionais da educação física, médicos veterinários, biólogos, terapeutas ocupacionais, farmacêuticos, biomédicos, cirurgiões-dentistas, agentes comunitários de saúde, agentes de combate a endemias e auxiliares e técnicos de todas as áreas da saúde.	NÚMERO ABSOLUTO	Encaminhar para a Administração Geral as necessidades de Capital Humano. Para a admissão de: médicos clínicos gerais e especialistas, enfermeiros, enfermeiros especialistas, nutricionistas, psicólogos, fisioterapeutas, fonoaudiólogos, profissionais da educação física, médicos veterinários, biólogos, terapeutas ocupacionais, farmacêuticos, biomédicos, cirurgiões-dentistas, agentes comunitários de saúde, agentes de combate a endemias e auxiliares e técnicos de todas as áreas da saúde.	0	0	1	0	1	ABERTO EDITAL CONCURSO PUBLICO EM MARÇO 2024
10	Intensificar as capacitações às equipes de saúde quanto a linha de cuidado materno infantil visando qualificar a assistência prestada durante a gestação (pré-natal), o parto e após o nascimento.	NÚMERO ABSOLUTO	Desenvolver uma capacitação para todas as áreas da saúde, através da Educação Permanente na linha materno infantil.		2	2	2	1	CAPACITAÇÃO PROGRAMA QUALICIS - LINHA MATERNO INFANTIL- ABRIL
11	Manter o treinamento dos servidores em novas tecnologias e sistemas de informação.	Porcentagem	Contínuo. Manter o contrato de treinamento junto ao IDS.	25%	25%	25%	25%	25%	TODOS OS SERVIDORES SÃO TREINADOS PARA ACESSO AO IDS
12	Adquirir materiais e equipamentos para impressão de etiquetas adesivas para identificação de pacientes em pulseira e identificação de acompanhantes nos atendimentos na Unidade de Pronto Atendimento 24 Horas.	NÚMERO ABSOLUTO	Aquisição de impressora de etiquetas.	0	0	0	0	0	
13	Assegurar quadro de funcionários da equipe de limpeza de acordo com os serviços de saúde em todas as unidades, capacitando-os para a especificidade de suas tarefas ou exigindo a capacitação da empresa terceirizada contratada para tal serviço.	NÚMERO ABSOLUTO	Encaminhar, para a administração geral, parecer técnico sobre a importância da capacitação dos funcionários da limpeza contratados pela empresa terceirizada.	25%	0%	0%	25%	0%	sanado pela nova lei de licitações aguardando findar contrato para abertura de novo processo para qualificação
14	Criar comissão que avalie e fiscalize as licitações referentes à Secretaria de Saúde, descentralizando o processo e garantindo a participação de técnicos da área.	NÚMERO ABSOLUTO	Criar e regulamentar a comissão de licitação.	1	0	0	0	0	CONTEMPLADO EM NOVO FLUXO DE LICITAÇÕES

15	Manter e intensificar o Programa de Educação Continuada com a realização de cursos e capacitações a todos os profissionais das equipes de saúde e com a implementação de protocolos específicos que assegurem os procedimentos e tarefas nas áreas de saúde mental, doenças infectocontagiosas, patologias e transtornos crônicos, saúde bucal, imunização e atendimentos de urgência e emergência.	NÚMERO ABSOLUTO	Capacitações baseadas na linha do hipertenso, Diabético, Puericultura, Gestante, Saúde Bucal e protocolo de enfermagem (6 capacitações)	6	2	2	2	4	TEMAS: RESSUSCITAÇÃO CARDIOPULMONAR-RCP, DENGUE ,GESTÃO DE CRÔNICOS : DIABÉTICOS, RELAÇÃO MUNICIPAL DE EQUIPAMENTOS- REMUME
16	Retomar as discussões junto à comissão do plano de cargos e salários.	NÚMERO ABSOLUTO	Reestruturar a comissão do plano de cargos e salários.	0	0	0	0	0	



Secretaria Municipal de Saúde
Prefeitura de Campo Magro
Vigilância Epidemiológica
Vigilância em Saúde
Vigilância Ambiental

ENFRENTAMENTO DA ESPOROTRICOSE



CAMPO MAGRO
PREFEITURA DO MUNICÍPIO

◆ SOBRE A DOENÇA

- CAUSADA PELO FUNGO DO GÊNERO SPOROTHRIX;
- PROBLEMA DE SAÚDE PÚBLICA;
- NOTIFICAÇÃO OBRIGATÓRIA;
- DISTRIBUIÇÃO MUNDIAL.



◆ TRANSMISSÃO

- ARRANHADURAS E MORDEDURAS DE GATOS CONTAMINADOS, PRINCIPALMENTE;
- MATERIAL VEGETAL CONTAMINADO;



◆ PREVENÇÃO

- MANTER OS ANIMAIS DOMICILIADOS;
- CASTRAÇÃO;
- UTILIZAR EPI'S AO MANIPULAR SOLO E PLANTAS;
- HIGIENE PESSOAL;
- NÃO MANIPULAR ANIMAIS DESCONHECIDOS.

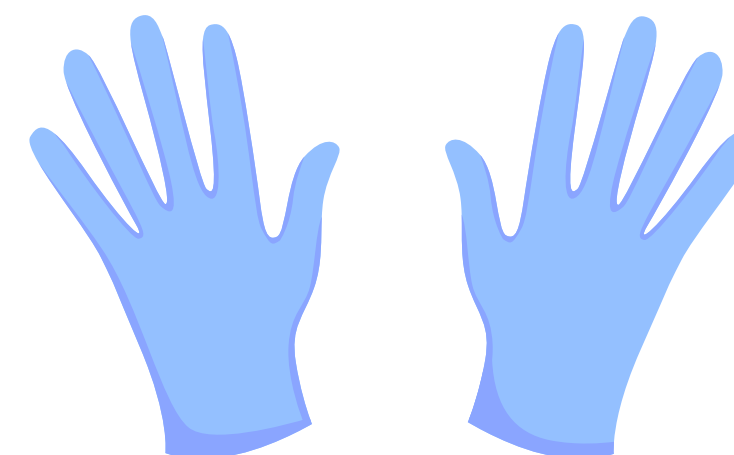
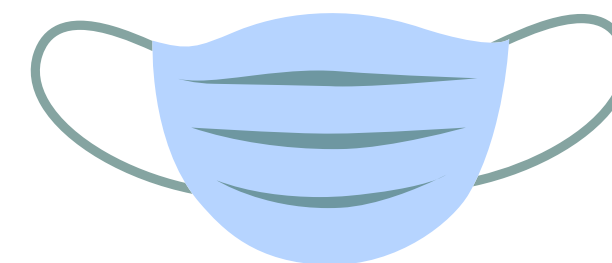

**Caso o animal venha a óbito, não enterrar e não jogar em terreno baldio!
Deve-se procurar serviço especializado para recolhimento e incineração.**



SINAIS CLÍNICOS

Animais:



Humano:





ESPOROTRICOSE EM CAMPO MAGRO - PR

- 9 CASOS NOTIFICADOS EM UM MESMO BAIRRO EM 2024;
- DISTRIBUIÇÃO GRATUITA DA MEDICAÇÃO CONFORME A NOTIFICAÇÃO DA DOENÇA;
- EDUCAÇÃO DA POPULAÇÃO.



AÇÕES DA VIGILÂNCIA AMBIENTAL

ESPOROTRICOSE

O que é?

É uma doença causada por fungos que acomete principalmente gatos e pode ser transmitida para humanos e outros animais, como os cães.

Como transmite?

Através de arranhaduras, mordidas e contato direto de secreções ou feridas com a pele lesionada. O fungo também pode ser transmitido pelo contato com material vegetal contaminado (terra, árvores...).

Quais são os sintomas?

Em humanos a doença se manifesta na forma de lesões na pele, geralmente começam com um pequeno caroço vermelho, que pode virar uma ferida, no local lesionado. Nos gatos, além das lesões pelo corpo, lesão nasal e espirros frequentes são sinais suspeitos da doença.

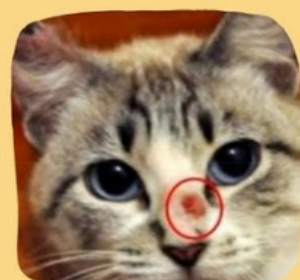

Atenção

Caso você tenha sido lesionado por um animal suspeito dessa doença, lave imediatamente o local com água e sabão e procure uma unidade de saúde mais próxima.

Não abandone seu gato doente! A prefeitura fornece a medicação de maneira gratuita. Procure atendimento veterinário!



ESPOROTRICOSE

Como evitar a doença?

Lugar de gato é dentro de casa!

Em casa seu animal estará protegido do contato com animais doentes e ambientes que possam estar contaminados com o fungo.



Castração é um ato de amor!

A castração ajuda a reduzir a população de gatos na rua, e os domésticos devem ser mantidos dentro de casa, sem acesso à rua. Acesse <https://campomagro.pr.gov.br/pre-cadastro-castravel>, para informações sobre castração gratuita.



Importância dos EPI'S

A utilização de equipamentos de proteção individual (EPI'S) como luvas e roupas de mangas longas em atividades que envolvam o manuseio de material proveniente do solo e plantas, bem como o uso de calçados em trabalhos rurais protegem contra doença.



Higiene pessoal e cuidados

Lavar as mãos sempre que mexer com terra e após fazer carinho em algum animal pode prevenir a doença. Em caso de arranhões ou mordidas, lavar imediatamente a ferida com água e sabão. Não manipular animais desconhecidos e com lesões.



A esporotricose não tem uma vacina de prevenção, portanto, o combate à doença cabe a nós cidadãos.



prefeituracampomagro

ESPOROTRICOSE

O que é?
Como tratar?
Como evitar?

SAIBA MAIS

CAMPO MAGRO
PREFEITURA DO MUNICÍPIO
ORGULHO DE TRABALHAR E VIVER AQUI

SECRETARIA MUNICIPAL DE SAÚDE
PROGRAMA DE TRABALHO E VIVER AQUI

Curtido por thyemicaroline e outras pessoas
prefeituracampomagro Já ouviu falar em Esporotricose?
É uma doença causada por fungos que acomete principalmente gatos e pode ser transmitido para humanos e outros animais, como os cães. Conheça mais sobre essa doença e saiba como evitar e tratar!

AÇÕES DA VIGILÂNCIA AMBIENTAL



IMPORTANCIA PARA SAÚDE PÚBLICA

- **Um animal infectado é potencial fonte de infecção para os humanos;**
- **Dificuldade multifatorial do manejo dos gatos doentes;**
- **Necessidade do conhecimento da população sobre a doença.**





Secretaria Municipal de Saúde
Prefeitura de Campo Magro
Vigilância Epidemiológica
Vigilância em Saúde
Vigilância Ambiental

VAMOS JUNTOS COMBATER A ESPOROTRICOSE!



OBRIGADA!



CAMPO MAGRO

PREFEITURA DO MUNICÍPIO

ORGULHO DE TRABALHAR E VIVER AQUI



SECRETARIA MUNICIPAL DE SAÚDE
CENTRO DE ATENÇÃO PSICOSSOCIAL - CAPS

Plano de ação do Centro Atenção Psicossocial de Campo Magro.

Conforme requisição da resolução SESA Nº 1.713/2023, segue a elaboração do Plano de ação do CAPS I Campo Magro, para a execução do incentivo financeiro dos CAPS na Comissão Intergestore da respectiva Regional.

1- Identificação do Município e descrição do serviço:

Nome do Município: Campo Magro

População: 30.160 pessoas

Identificação do gestor municipal de Saúde: Ari Decker

Coordenador do CAPS: Daiane Ribeiro Gaspareto

Estrutura física: CAPS é situado em imóvel de locado, contendo 8 consultórios, 1 sala de enfermagem, 1 sala para grupo, recepção, 2 banheiros para equipe, 2 banheiros para usuários, 1 cozinha, 1 almoxarifado.

Valores recebidos:

Parcela única no valor de R\$ 87.000,00;

Financiamento federal no valor mensal de R\$35.978,00;

Financiamento Estadual por mês 7.250,00

2- Plano de aplicação dos incentivos financeiros:

2.1 – Descritivo das despesas de custeio:

Parcela única no valor de R\$ 87.000,00

Quantidade	Material de consumo	Valor Estimado
	Material Grupo Terapêutico	R\$ 37.000,00
	Hora/aula com professor artesão (contrato anual)	R\$ 50.000,00
	Subtotal	R\$ 87.000,00



SECRETARIA MUNICIPAL DE SAÚDE
CENTRO DE ATENÇÃO PSICOSSOCIAL - CAPS

Custo Mensal Financiamento Estadual por mês 7.250,00		
Material de consumo		Valor Estimado
Produtos alimentícios - refeições usuários		R\$ 2.250,00
Material Grupo Terapêutico (descrição em anexo)		R\$ 1.000,00
Subtotal		R\$ 3.250,00
Serviço de terceiros		Valor Estimado
Locação de impressora colorida		R\$ 1.000,00
Hora / aula educador físico		R\$ 3.000,00
Total		R\$ 7.250,00

Atenciosamente,

Daiane R Gaspareto

Coordenação do Centro de Atenção Psicossocial

Campo Magro, 07 de maio de 2024.

À Divisão de Atenção à Saúde mental
Secretária da Saúde do Paraná
Rua Piriquí, 170 - Rebouças - Curitiba/PR
CEP 80230-140 - tel: 3330-4526